Actualités //
OCTOBRE 2016

DÉVELOPPEMENT DURABLE

VINS DE BORDEAUX

CONSEIL INTERPROFESSIONNEL DU VIN DE BORDEAUX C.I.V.B

Une filière **responsable et engagée**

Depuis 25 ans, la filière des vins de Bordeaux s'est engagée résolument dans une viticulture responsable.

Face aux défis environnementaux, économiques et sociaux auxquels la viticulture doit faire face, les vins de Bordeaux souhaitent réaffirmer leur responsabilité vis-à-vis de l'ensemble des parties prenantes: consommateurs, vignerons, négociants, salariés, riverains, collectivités territoriales, clients, etc.

Enjeux
HUMAINS
•L'humain au cœur des préoccupations de la filière : salariés, riverains, touristes, ...
•Etre à l'écoute des parties prenantes et des consommateurs

Enjeux
ÉCONOMIQUES
•Pérenniser et renforcer la rentabilité de nos entreprises

Enjeux
ENVIRONNE-MENTAUX
• Préserver l'environnement
• S'adapter aux changements et aléas climatiques
• Préserver nos terroirs
• Économiser les ressources naturelles

Enjeux
PRODUITS
• Garantir la sécurité alimentaire
• Préserver la typicité de nos vins

Pour répondre aux multiples enjeux et aux profondes mutations présentes et à venir, **la filière des vins de Bordeaux s'est engagée à :**

•Renforcer son effort dans l'amélioration et la diffusion de bonnes pratiques en matière environnementale

Réduire l'usage des pesticides // Réduire les déchets et augmenter leur recyclage // Améliorer la performance énergétique des exploitations // Réduire les émissions de gaz à effet de serre // Réduire les consommations d'eau // Mieux maîtriser le traitement des effluents // Protéger et valoriser la biodiversité locale.

•Pérenniser l'activité viticole sur le territoire et développer son attractivité

Attirer des talents // Aider à la reprise des exploitations // Faciliter l'emploi par l'accès à la formation // Garantir des conditions de travail favorables // Encourager la performance et l'excellence.

•Promouvoir la qualité des produits et la transparence vis-à-vis des consommateurs

Être à l'écoute des consommateurs //
Développer une communication responsable.

•Renforcer le rôle des vins de Bordeaux dans un développement local maîtrisé et concerté

Travailler avec les collectivités et les pouvoirs publics à l'aménagement du territoire et la protection des terroirs // Aller à la rencontre des parties prenantes et mieux identifier leurs attentes // Promouvoir une culture éthique et d'excellence du vin.

MISSION DU CIVB

• Fédérer **la filière et l'ensemble des parties prenantes** autour des enjeux des vins de Bordeaux.

• **Accompagner la filière** dans une démarche de développement durable.

• **Faire avancer les connaissances** au service de l'intérêt collectif.

• **Anticiper les nouvelles exigences** en matière d'environnement et de sécurité alimentaire.

• Mettre à disposition **des outils collectifs facilitateurs**

QUELQUES CHIFFRES DE L'ACTION TECHNIQUE DU CIVB

• 8 forum environnementaux
•12 Journées techniques dédiées à la restitution des travaux de recherche
•1,2 million d'€ consacrés chaque année au financement de la recherche & expérimentation
•62 cahiers techniques adressés à la filière pour des conseils concrets sur le terrain
•6 cahiers pratiques dans le cadre du SME (Système de Management Environnemental)
•2 Rapports de développement durable de la filière

Une démarche **d'amélioration**

1991 – 1994 — **1er plan triennal** de recherche et développement des vins de Bordeaux

Axes des travaux : •Modélisation des maladies
•Travail sur les maladies + ravageurs de la vigne
•Lutte biologique des acariens phytophages

2008 — **1er Bilan Carbone** de la filière des vins de Bordeaux

Le Bilan Carbone des vins de Bordeaux est de
840 000 tonnes éq. CO_2

2009 — **Plan Climat 2020** des vins de Bordeaux

La filière viticole se dote d'un plan pour diminuer l'impact de son activité sur l'environnement, de la production à la commercialisation.

2010 — **Système de Management Environnemental** du Vin de Bordeaux

Pour accompagner la transition environnementale des entreprises et accélérer le changement des pratiques, le CIVB a créé un outil collectif au service des performances individuelles.

2011 — **1ère certification collective ISO 14 001** du SME

Un premier groupe pilote composé d'entreprises aux profils très différents a travaillé avec les outils du SME durant 1 an afin d'évaluer leur efficacité sur le terrain.

2013 — **Déploiement du SME**

2010 : 28 entreprises // 2016 : 500 entreprises engagées dans le SME du Vin de Bordeaux

2015 — **2ème Bilan Carbone**

770 000 tonnes éq. CO_2

2016 – 2017 — **Feuille de route du Plan Climat 2020**

80 success stories identifiées et adaptables à l'ensemble du vignoble

2020 — **Bilan du Plan Climat 2020 et après**

collective et continue

Depuis cette date, plus d'1 million d'euros sont consacrés chaque année par l'interprofession du vin de Bordeaux (CIVB) à la recherche & développement

3 principaux postes émetteurs de la filière :
- **36% = les matériaux entrants :** métaux, plastiques, verre, produits oenologiques, phytosanitaires, carton, ...
- **20,5% = le fret :** routier, aérien, maritime,...
- **13,2% = les énergies :** en viticulture, en œnologie, distilleries, etc.

Objectifs 2020 : 20% de réduction des émissions totales et + 20% de création d'énergie

Avec son SME collectif, Bordeaux est le 1er vignoble en matière environnementale à :
- Fédérer l'ensemble des métiers de la filière autour d'une même démarche.
- Intégrer la conduite de la vigne mais aussi la vie de l'entreprise (production et management des hommes).
- Couvrir autant de superficie

En 1 an, ces 27 entreprises réunies au sein de la 1ère Association pour le SME du Vin de Bordeaux obtiennent la certification collective ISO 14 001.

- Depuis 2012 : le SME du Vin de Bordeaux reconnu comme équivalent à la **certification environnementale de 2ème niveau** pour ce qui concerne l'activité viticulture de l'exploitation
- Depuis 2013 : Aptitude du SME du Vin de Bordeaux à délivrer le **Certiphyto**
- Depuis 2015 : 3 projets SME reconnus **GIEE** (GROUPEMENTS D'INTÉRÊT ECONOMIQUE ET ENVIRONNEMENTAL)
- En 2016 : plus de 500 entreprises engagées soit plus de 15% de la superficie du vignoble

-9% vs 2008

- **Matériaux entrants = -22%**
- **Fret = +24% en raison d'importantes progressions notamment vers le grand export**
- **Énergie = -12%**

Déploiement des FICHES ACTIONS issues des success stories et déclinaison de la feuille de route

La réduction des intrants à Bordeaux
engagée depuis 1978

Le climat du vignoble girondin attire de nombreux parasites de la vigne. Quel que soit le mode de production, il est nécessaire de la protéger. La réduction des intrants est un axe fort du travail engagé **dès 1989**: les solutions passent notamment par l'innovation, la multiplication des réseaux d'observation, la diffusion de bonnes pratiques et leur mutualisation.

L'exemple des GDON

Groupement local de Défense contre les Organismes Nuisibles.

Bordeaux est le 1er vignoble 100% couvert par des GDON dans le cadre de la lutte contre la flavescence dorée. Lorsque cette maladie de la vigne, mortelle et très contagieuse, est arrivée dans le bordelais, la profession a innové en minimisant les traitements obligatoires par une surveillance collective: les GDON

Ainsi, le GDON du Libournais observe une réduction de 76% d'insecticides contre la flavescence dorée depuis 2007.

PLAN ECOPHYTO 2

(octobre 2015) réaffirme l'objectif fixé à l'ensemble de l'agriculture française de réduire l'usage des produits phytopharmaceutiques de

- 25% d'ici 2020
- 25% à l'horizon 2025

Bordeaux est résolument en phase avec ce plan, et pour certains axes depuis plus de 20 ans.

BORDEAUX

1978	Travaux sur les maladies du bois
1989	Recherche sur la réduction des intrants
1992	Modélisation des maladies
1993	Lutte par confusion sexuelle
1995	Lutte biologique contre les acariens
1997	Stimulation des défenses de la vigne
1998	Études sur la flavescence dorée
2001	Génétique de la vigne
2007	1er GDON contre la flavescence dorée
2010	Lancement du SME du Vin de Bordeaux
2013	Analyse de la résistance au mildiou
2030	Cépages résistants (programme Newvine)

Juillet 2016

Le Plan pour accélérer la réduction de l'usage des pesticides

Signature du Conseil Régional, de la Préfecture, de la Chambre d'agriculture et de l'interprofession du Vin de Bordeaux du Plan le 6 juillet 2016 à l'occasion du Salon Tech'n Bio à Montagne Saint-Emilion.

Pour la première fois, le Conseil régional, la Préfecture de région, les Chambres d'agriculture et le Conseil Interprofessionnel du Vin de Bordeaux (CIVB) s'unissent **pour élaborer ensemble une stratégie ambitieuse d'actions collectives.**

L'objectif est de **favoriser les synergies et les efforts pour réduire durablement et dans les meilleurs délais l'usage des pesticides dans le vignoble bordelais. Ce plan volontariste vise à accélérer la dynamique d'appropriation et de diffusion des innovations en matière de protection des cultures.**

Ce plan concerne dans un premier temps le vignoble de Bordeaux en raison de son expérience, de ses avancées et de ses résultats. Il a pour vocation de s'étendre aux autres vignobles de la Nouvelle Aquitaine, puis à l'ensemble des filières agricoles de la région.

Ce plan s'article autour de 4 axes prioritaires

AXE **1**

SURVEILLER L'ÉVOLUTION DES PRATIQUES ET L'EXPOSITION DES POPULATIONS AUX PESTICIDES

AMBITION : mettre en place une synergie puissante entre les acteurs publics et privés autour des données existantes sur les produits phytosanitaires et leurs usages.

AXE **2**

GÉNÉRALISER LES BONNES PRATIQUES EN MATIÈRE D'UTILISATION DES PESTICIDES

AMBITION : accélérer l'effet démultiplicateur des démarches collectives pour atteindre l'objectif de 100% du vignoble bordelais certifié par une démarche environnementale

AXE **3**

FINANCER L'INNOVATION EN MATIÈRE D'AGRO ÉQUIPEMENT ET DE NOUVELLES TECHNOLOGIES

AMBITION : accélérer la mutation de la filière vers une viticulture de précision et connectée

AXE **4**

ANTICIPER LA RECHERCHE DE SOLUTIONS ALTERNATIVES AUX PESTICIDES

AMBITION : placer le vignoble de Bordeaux comme référence internationale sur la thématique de la réduction des pesticides en viticulture

Zoom sur

La Feuille de Route du Plan Climat 2020

PLAN CLIMAT 2020 DES VINS DE BORDEAUX

Objectifs d'ici 2020
- -20% d'émission de GES d'ici 2020
- 20% d'économie d'énergie
- + 20% de création d'énergie renouvelable
- 20% d'économie d'eau

1ères résultats en 2013
-9% vs 2008
-11% supplémentaires à atteindre d'ici 2020

Pour atteindre les objectifs en 2020, la filière a poursuivi **sa stratégie fondée sur le collectif. Toutes les parties prenantes ont été impliquées dans l'élaboration d'une feuille de route.**

MOBILISATION PARTICIPATIVE DES PARTIES PRENANTES

50 professionnels **impliqués**
15 profils différents, de domaines variés et complémentaires
4 groupes de travail
- Conduite du vignoble,
- Vinification & conditionnement
- Economie circulaire,
- Initiatives transverses

Des représentants des vignerons, négociants, caves coopératives, distilleries, ADEME*, du Conseil Départemental et Régional, de la recherche, de la Chambre d'Agriculture, des transporteurs, des fournisseurs d'énergie, … ont travaillé ensemble. Leur mission : **prioriser et décliner des solutions pratiques et concrètes ayant un impact favorable sur les objectifs du Plan Climat 2020 des vins de Bordeaux.**

Plus de 20 actions prioritaires, toutes issues de success stories individuelles de terrain, ont été retenues pour la feuille de route 2016.

Présentée en janvier 2016, lors du 8ème Forum Environnemental de la filière des vins de Bordeaux, cette feuille de route se traduit aujourd'hui par plusieurs actions et outils pour des solutions concrètes sur le terrain.

Exemple:
Les fiches-actions adressées à l'ensemble de la filière pour répondre à différentes problématiques sur le terrain avec des solutions concrètes et adaptables à toutes les entreprises concernées.

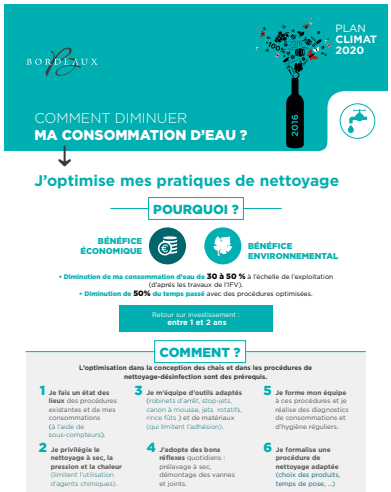

Aujourd'hui

+de 45% du vignoble certifié

avec

Différents modes de production et de protection

VITICULTURE
BIOLOGIQUE
Utilisation de produits (cuivre, soufre, insecticides d'origine végétale) exempts de molécules organiques de synthèse.

VITICULTURE
BIODYNAMIQUE
Application de préparations à base de matières végétales (ex. tisanes), animales (ex. bouse) et minérales (ex. quartz).

VITICULTURE
INTÉGRÉE
Prise en compte de l'environnement, de la rentabilité et des exigences sociales dans le choix des méthodes biologiques, techniques et chimiques.

VITICULTURE
RAISONNÉE
Pas d'exclusion d'outils de protection et possibilité de recours aux intrants de synthèse.

et une diversité des labels

VITICULTURE BIOLOGIQUE
2014 : 480 exploitations 6 091 Hectares et 1 330 ha en cours de conversion

VITICULTURE BIODYNAMQUE
2015 : 29 exploitations 696 hA

TERRA VITIS
2015 : 49 exploitations 2 400 ha

AREA
2015 : 205 exploitations 6 168 ha

QUALENVI
11 exploitations

AGRICONFIANCE
2015 : 384 entreprises 6 062 ha

DESTINATION DÉVELOPPEMENT DURABLE
2014 : 1 968 vignerons 14 802 ha

HVE 2014 : 32 propriétés viticoles // 1 200 ha

SME DU VIN DE BORDEAUX 2016 : 500 entreprises engagées // 134 certifiées

Objectif : demain

100% du vignoble engagé

dans une démarche de développement durable